

15 MAART 1980

BOEKJE TER GELEGENHEID VAN DE
OPENING VAN JEUGDGEBOUW TE
LOIL

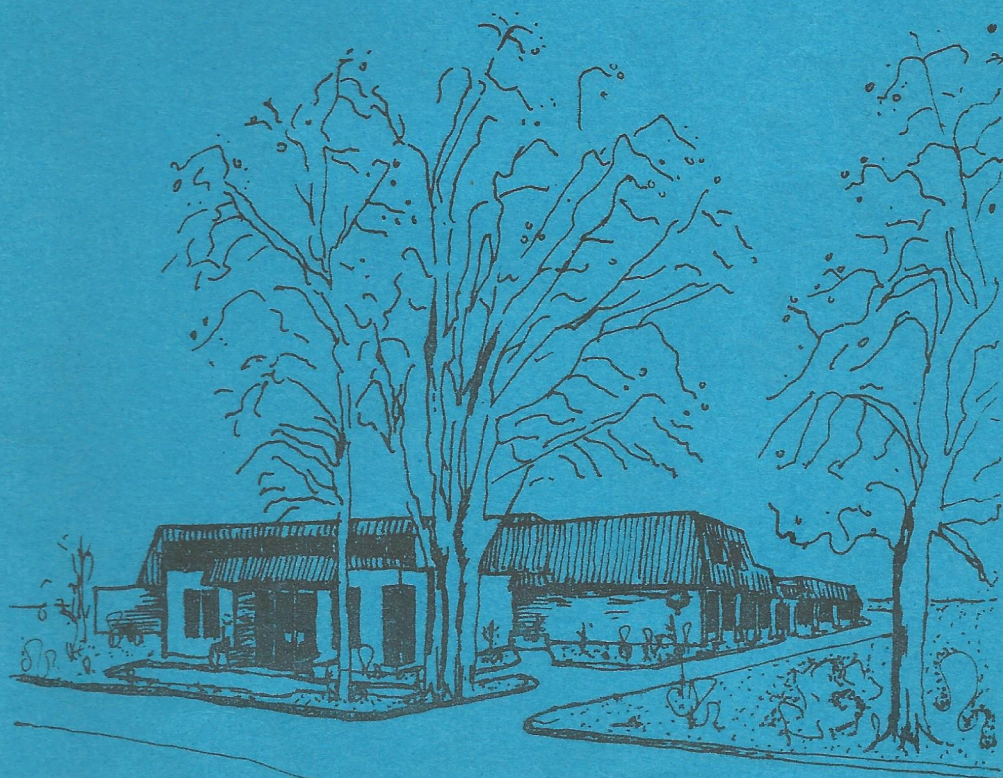
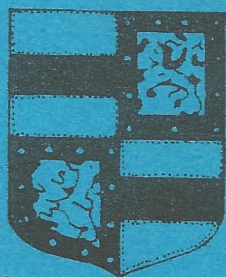

Boekje ter gelegenheid van de opening
van jeugdgebouw te Loil.

I N H O U D :

1. Voorwoord
2. van Oud naar Nieuw
3. Gebruiksregels
4. Prijsvraag



V O O R W O O R D

Na aanvankelijk lange tijd gedacht te hebben aan renovatie en verbouw van het bestaande jeugdgebouw werd door de gemeente Didam na veelvuldig overleg met o.a. kerkbestuur, onderwijsinspectie en verenigingsleven uiteindelijk besloten tot stichting van een geheel nieuwe gymnastiekaccommodatie met annexe ruimten te Loil.

In april 1979 werd middels de sloop van het oude jeugdgebouw een aanvang gemaakt met de werkzaamheden. Na inspanning van velen is het dan zaterdag 15 maart a.s. eindelijk zover. De officiële opening van deze nieuwe accommodatie te Loil.

Het is een multifunctioneel gebouw, bestaande uit een gymzaal, vergaderruimtes, jeugdwerkzolder en kantine, waarvan de gehele Loilse gemeenschap van jong tot oud gebruik kan maken.

Wij twijfelen er dan ook niet aan dat met de realisatie van deze accommodatie, waarvan de naam bij de officiële opening van het gebouw op 15 maart a.s. bekend zal worden gemaakt, het toch al rijke Loilse verenigingsleven een nieuwe impuls zal worden gegeven hetwelk ongetwijfeld de leefbaarheid van een kleine kern als Loil ten goede komt.

Mede door zijn karakteristieke vorm is het een gebouw waar de Loilse bevolking met recht trots op mag zijn.

Wij willen Loil dan ook van harte feliciteren met de in gebruikname van zulk een accommodatie.

Burgemeester en wethouders van Didam,

de secretaris,
H.G.B. Evers.

de burgemeester,
J.J.A. van Gils.

V a n O U D n a a r N I E U W

Een stukje geschiedenis van het oude jeugd (verenigings) gebouw vanaf de jaren '50.

In die tijd is pastoor Spelbrink de grote animator geweest, om dit gebouw te verbeteren en geschikt te maken voor de Loilse jeugd.

Er werden diverse zaken opgeknapt en verbeterd.

Voor de jeugd waren er mogelijkheden voor biljarten, tafeltennis en vele andere spelen.

Onder toezicht kon iedereen bijna elke avond gebruik maken van deze accommodatie.

Het officiële beheer viel in deze tijd onder het Loilse kerkbestuur.

Aangezien de financiële consequenties voor het kerkbestuur erg groot waren, werd er in 1967 een vaste beheerscommissie van 3 personen aangesteld.

Deze commissie was verantwoordelijk voor het algehele beleid van het jeugdgebouw en was rekening en verantwoording schuldig aan het kerkbestuur.

Op diverse manieren werd er geld geleend, om daarna met grote voortvarendheid aan de verbetering van het geheel te beginnen.

In de zaal werd een nieuwe vloer gelegd en het verhoogde toneelgedeelte werd ingericht als kantine.

Mede door deze voorzieningen, maakten steeds meer verenigingen gebruik van deze accommodatie.

Voor de exploitatie van de kantine kwam een vaste kantinebeheerder.

Door de opbrengst van deze kantine en subsidies en vergoedingen voor het gymonderwijs, kon het geheel financieel draaiende worden gehouden.

In 1969 is nog geprobeerd om de grote zaal in te richten als officieel gymlokaal.

Hiervan werd afgezien, doordat de kosten om dit te realiseren veel te hoog waren.

Het ontbreken van een goed ingericht gymlokaal voor de Loilse schooljeugd, is later de aanzet geweest tot diverse gesprekken tussen het gemeentebestuur en Loilse kerkbestuur.

Eerst was er een plan tot het bouwen van een nieuw complex op de plaats van de vroegere Mariakapel.

Later kwam er een ontwerp, om het oude gebouw in te richten als gymlokaal en verder geschikt te maken voor gebruik door de diverse verenigingen. Door de slechte staat, waarin het jeugdgebouw verkeerde, en de te hoge kosten die hiermee gepaard gingen, werd hiervan afgezien.

In overleg tussen gemeente-kerkbestuur en het Aartsbisdom, zocht men naar een andere oplossing. Dit had tot resultaat dat de gemeente eind 1978 besloot tot algehele nieuwbouw.

Begin april 1979 werd het oude jeugdgebouw door slopershanden geveld.



Met enige weemoed werd afscheid genomen van dit voor Loil toch belangrijke gebouw.

Naar mate de nieuwbouw vorderde ging deze weemoed over in een soort verbazing, door het fantastische complex, dat voor het oude gebouw in de plaats zou komen.

Door de voortvarendheid van de gemeente Didam, met medewerking van het Loilse kerkbestuur, is de Loilse gemeenschap een prachtige accommodatie rijker geworden. Door de vertegenwoordigers van de gemeente is dit complex steeds als Multi-functioneel voor de Loilse gemeenschap naar voren gebracht.

Wat Multi-functioneel betekent, kunt u het beste zelf vaststellen, door op 15 maart a.s., bij de officiële opening, allen aanwezig te zijn, om deze accommodatie te bezichtigen.



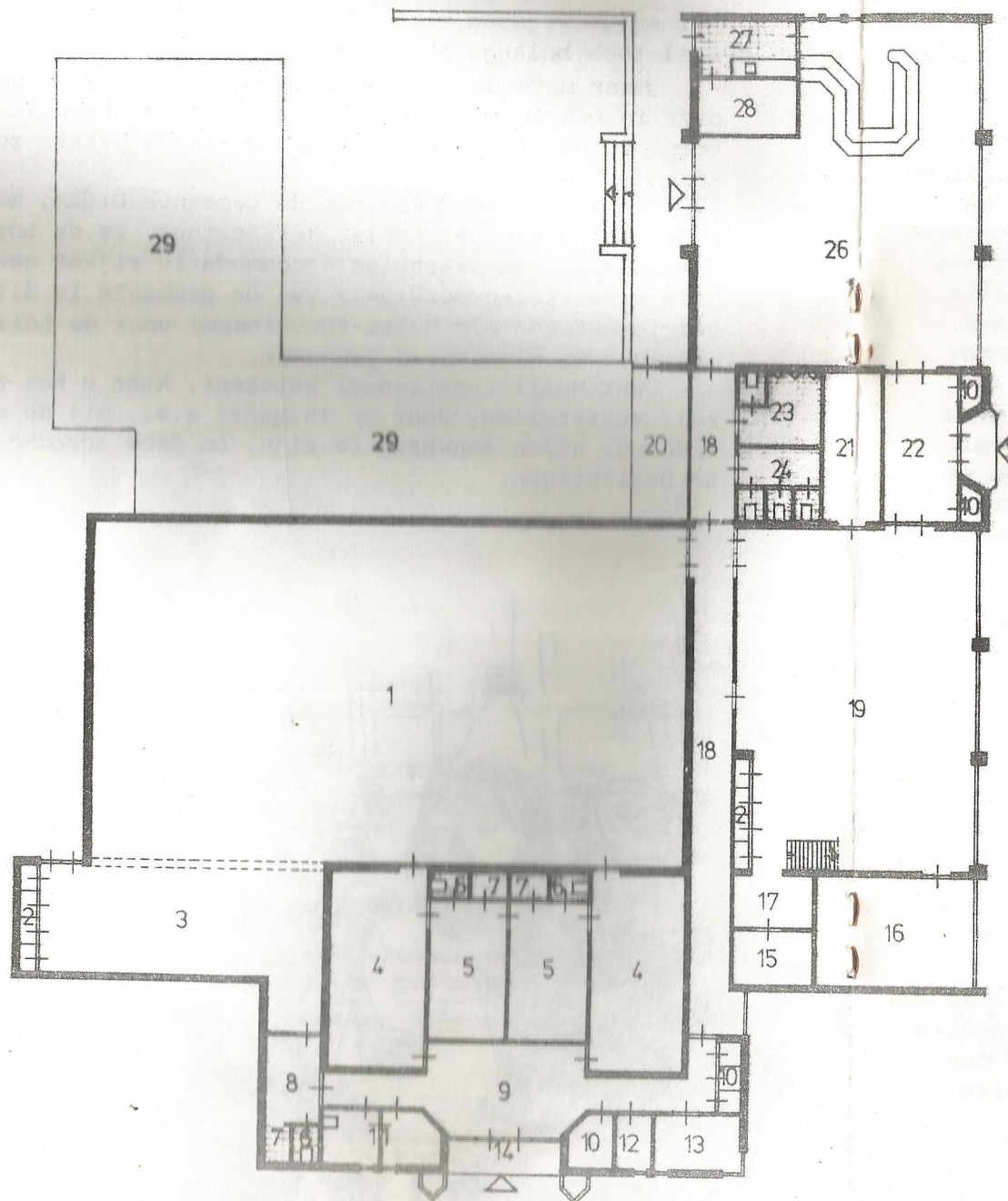

BEGANEGROND

RENVOOI

- | | |
|--------------------------------|----------------------------|
| 1 gymnastiekzaal | 26 kantine |
| 2 kasten | 27 keuken |
| 3 toestellenberging | 28 berging kantine |
| 4 kleedkamer | 29 bestaan de kleedlokalen |
| 5 waslokaal | |
| 6 toilet | |
| 7 douche | |
| 8 gymnastiekleraar | |
| 9 hal | |
| 10 meterkasten | |
| 11 douche-toilet gehandicapten | |
| 12 werkkast | |
| 13 beheerder | |
| 14 entree gymnastiekzaal | |
| 15 berging jeugdwerk | |
| 16 vergaderruimte | |
| 17 natte hoek | |
| 18 gang | |
| 19 jeugdwerkruimte | |
| 20 c.v. ruimte | |
| 21 berging toneel | |
| 22 hal | |
| 23 toilet heren | |
| 24 toilet dames | |
| 25 entree jeugdwerk-kantine | |

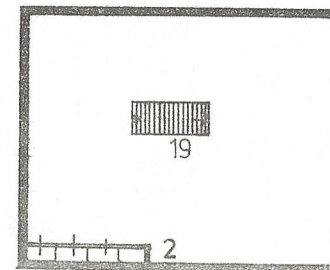

VERDIEPING

G E B R U I K S R E G E L S

In het nieuwe gebouw kan men 3 gedeeltes onderscheiden:

1. het gymzaalgedeelte.

De ingang ervan ligt aan de zijde van de Wehlseweg.

Op de plattegrond zijn dit de nrs. 1 t/m 14.

2. het vergadergedeelte.

De ingang is gelegen aan de zijde van de pastorie-tuin. Op de plattegrond

zijn dit de nrs. 15 t/m 21.

3. het kantinegedeelte.

Op de plattegrond zijn dit de nrs. 22 t/m 28.

Er zijn tussen het gymzaal- en vergadergedeelte enerzijds en het kantinegedeelte anderzijds wel verbindingsdeuren, maar die zijn vrijwel altijd gesloten.

Wie van het ene naar het andere deel wil, moet buitenom.

Zodoende is de gymzaal alleen via de ingang aan de zijde van de Wehlseweg (plattegrond nr. 14) en de kleedruimtes (nr. 4) te bereiken.

Hiermede wordt wederzijds overlast voorkomen.

De gymzaal mag alleen op blote voeten en met schone gym- of sportschoenen worden betreden.

Andere schoenen zijn niet toegestaan, die beschadigen of bevuilen de vloer en een vuile vloer veroorzaakt weer wratten en schimmels bij degenen die op blote voeten in de zaal komen.

Er is gelegenheid tot douchen (ruimte 5 + 7). Wel dienen de gebruikers zich in deze ruimtes af te drogen. Zo blijven de kleedruimtes droog en schoon.

In het gymzaalgedeelte (dus ook in de kleedruimtes, wasruimtes en toiletten) mag niet gerookt worden. De gymnastiekzaal is uitgerust met allerlei toestellen die voor schoolgymnastiek gangbaar zijn (zoals banken, kasten, bruggen, rekstok, evenwichtsbalk, touwen, ringen, wandrekken). Ook zijn er materialen voor diverse balsporten (zoals basketbal, volleybal, korfbal).

De vloer van de zaal kan worden afgedekt met rollen linoleum, zodat men dan ook met straatschoeisel in de zaal mag.

Er kunnen dan tentoonstellingen, toneeluitvoeringen e.d. worden gehouden.

Hiervoor zijn t.b.v. gemeenschappelijk gebruik in zowel Loil als Nieuw-Dijk een podium en stoelen aanwezig welke centraal zijn opgeslagen in de accommodatie te Nieuw-Dijk.

De grote ruimte beneden (nr. 19) is geschikt voor repetities, vergaderingen e.d. Daarnaast is nog een kleine vergaderruimte beschikbaar (nr. 16). Het jeugdwerk maakt gebruik van de ruimte boven en verder is er beneden nog een zgn. natte hoek en een berging voor het jeugdwerk (nrs. 15,17).

In het kantinegedeelte bevindt zich een bar alsmede een keuken, welke door een aparte stichting wordt geëxploiteerd.

Het gebouw is eigendom van de gemeente en wordt danook door haar beheerd (met uitzondering van het kantinegedeelte).

De oppervlakte van de gymzaal is 21 x 12 m3.

Dit is ongeveer 1/3 deel van de Muizenberg.

Op competitieniveau zal er alleen volleybal en badminton (één veld) gespeeld kunnen worden.

Echter met aangepaste spelregels en een zorgvuldig gebruik zijn er vele andere spel- en sportsoorten mogelijk.

Aangezien het gebouw is bestemd voor gebruik door de gehele Loilse gemeenschap wordt van de huurders verwacht dat ze het gebouw met de nodige zorg gebruiken en in een goede staat achterlaten.

Wie de gymzaal of vergader-ruimtes wil huren kan contact hiervoor opnemen met de gemeente afdeling welzijnszaken.



P R I J S V R A A G

Het nieuwe gebouw heeft nog geen naam.

Jij mag nu gaan zeggen wat een leuke naam is voor het gebouw.

Die naam kun je invullen op de strook op blz. 12 tevens dien je de vier hieronder genoemde vragen te beantwoorden.

Als je dit boekje goed leest kun je de meeste antwoorden zeker vinden.

Iedereen van jong tot oud mag meedoen.

De blaadjes met de antwoorden en de door jou gekozen naam kun je inleveren bij de heer Th. Harmsen, Wehlseweg 49, t/m 12 maart 1980 tot 17.00 uur 's-avonds.

Voor degenen die de goede antwoorden weten en voor het gebouw een leuke naam bedenken zijn een vijftal prijsjes beschikbaar.

De nieuwe naam en de prijswinnaars zullen bekend gemaakt worden tijdens de officiële opening op zaterdag 15 maart a.s.

Hier volgen dan de vragen.

Je hoeft alleen maar het goede antwoord te kiezen.

- 1) Het nieuwe gebouw is van ?
 - a. de gemeente
 - b. de kerk
 - c. de school

- 2) Voor het nieuwe gebouw zijn een aantal oude bomen blijven staan.
Hoeveel zijn dat er ?
 - a. 4
 - b. 3
 - c. 2

- 3) Het gebouw mag gebruikt worden door ?
 - a. alleen de school
 - b. de gehele Loilse gemeenschap
 - c. alleen de verenigingen

- 4) Hoe groot is de oppervlakte van de gymzaal ?
 - a. 12 x 21 m²
 - b. 11 x 20 m²
 - c. 13 x 22 m²

Mijn antwoorden zijn: 1.
2.
3.
4.

Als naam voor het gebouw

kies ik :

Mijn eigen naam is:

Adres :

